А. И. СОЛОВЬЕВ

КАМЧАТСКАЯ ОБЛАСТЬ

ЛАЛЬЧИК

Акт № 2

Индекс	М.9.		Шифр хранения
Авторский знак	41-С.60-К		Инв. №

Возвратите книгу не позже указанного здесь срока

					V

Тип. Военмориздата. Зак. 1453—150000

ПРОВЕРЕНА
1952 г.

Проверена-56 г.

ПРОВЕРЕНА-58

Проверено-

А. Н. СОЛОВЬЕВ

КАМЧАТСКАЯ ОБЛАСТЬ

71803

ДАЛЬНЕВОСТОЧНОЕ
ГОСУДАРСТВЕННОЕ ИЗДАТЕЛЬСТВО
ХАБАРОВСК
1940

СОДЕРЖАНИЕ

Введение 3
Физико-географический очерк 5
Прошлое Камчатской области 19
Население 26
Промышленность 30
Сельское хозяйство 42
Пушное хозяйство 48
Пути сообщения и транспорт 50
Социально-культурное строительство 52
Заключение 56

А. Н. Соловьев, Камчатская область. Дальневосточное Государственное Издательство. 1940 г. Индекс Эк-3-б. Изд. № 54.

Редактор Г. Кравченко. Технический редактор Ф. Мачнев.
Корректор Н. Журавлев. Художник Н. Туркин.

Сдано в набор 27|VII-1940 г. Подписано к печати 11|X-1940 г. Формат $70\times108|_{32}$. Объем: 0,875 бум. л., 1,75 печ. л., 3,158 уч.-изд. л., 66000 тип. знаков в печ. л. ВЛ 3621. Тираж 10000 экз.
Цена в переплете 3 руб. 10 коп.

Типография № 5 Бланкоиздательства ЦУНХУ Госплана СССР.
Хабаровск, ул. Л Толстого, 45. Зак. № 2225.

ВВЕДЕНИЕ

Камчатская область Хабаровского края по территории — одна из крупнейших областей Советского Союза.

Территория области равна 1 165 382 квадратным километрам. По своим размерам она в три раза превышает территорию Японии и в полтора раза территорию Англии и Франции (без колоний), вместе взятых. Некоторые районы области в несколько раз больше многих средних европейских государств.

Огромнейшая территория, которую занимает собою Камчатская область, протянулась от мыса Лопатка на юге до мыса Шелагского на севере и от бассейна реки Колымы на западе до мыса Дежнева на востоке. Кроме того, в состав области входят острова Беринга, Медный и Карагинский, расположенные в Беринговом море, а также остров Большой Диомид, расположенный в Беринговом проливе.

Естественной границей области на севере — от мыса Медвежьего до мыса Биллингса — являются воды Восточно-Сибирского моря. Далее, от мыса Биллингса до мыса Дежнева, территорию области омывают воды Чукотского моря. Берингов пролив отделяет крайнюю северо-восточную часть области от Аляски, принадлежащей Соединенным Штатам Америки.

На востоке от мыса Дежнева до Командорских островов естественной границей области являются воды Берингова моря и далее до мыса Лопатка — воды Тихого океана. На юге Первый Курильский пролив отделяет территорию области от Курильских островов, принадлежащих Японии. Естественной границей на юго-западе являются воды бурного и сурового Охотского моря. На западе Камчатская область граничит с Колымским округом Хабаровского края, а на се-

веро-западе с Якутской Автономной Советской Социалистической Республикой.

Камчатская область образована постановлением Президиума ВЦИК от 22 октября 1932 года из бывшего Камчатского округа в составе шести районов, занимающих собою южную часть Камчатского полуострова и острова Беринга и Медный, расположенные на стыке Берингова моря и Тихого океана. Позднее, в 1934 году, по постановлению правительства в состав Камчатской области вошли Корякский и Чукотский национальные округа.

Таким образом, к настоящему времени в состав Камчатской области входят: шесть районов — Петропавловский, Большерецкий, Мильковский, Быстринский, Усть-Камчатский и Алеутский; Корякский национальный округ, который, в свою очередь, делится на четыре административных района— Тигильский, Карагинский, Олюторский и Пенжинский; Чукотский национальный округ, в состав которого входят Анадырский, Марковский, Чукотский, Чаунский и Восточно-Тундровый районы.

ФИЗИКО-ГЕОГРАФИЧЕСКИЙ ОЧЕРК

РЕЛЬЕФ

Устройство поверхности огромнейшего пространства земли, занимаемой Камчатской областью, естественно, не может носить однообразного характера. Если рельеф территории области рассматривать начиная с южной ее части на север, то его можно охарактеризовать следующим образом.

Полуостров Камчатка представляет собою резко выраженную горную страну. В центре полуострова протянулся Срединный Камчатский хребет, теряющийся на перешейке, соединяющем полуостров с материком. Параллельно ему с восточной стороны идут Ганальский и Валагинский хребты. Центральную часть территории между Срединным хребтом и хребтами Ганальским и Валагинским занимает обширная долина реки Камчатки. Западная часть полуострова (побережье Охотского моря) представляет собою равнину, постепенно опустившуюся к Охотскому морю.

Узкий перешеек, соединяющий полуостров Камчатку с материком, переходит далее в так называемый Парапольский дол, представляющий собою огромную низменную равнину, протянувшуюся на триста с лишним километров в направлении с юга на северо-восток. Параллельно Парапольскому долу тянется Корякский хребет, высшая точка которого едва превышает 1 500 метров.

Северо-западную часть территории области заполняют собою Конгинские и Ушуракчанские горы, а также Южный Анюйский и Северный Анюйский хребты. Как бы замыкая их, с юго-запада на северо-восток протянулся Колымский хребет, соединяющийся с Анадырским плоскогорьем. Крайнюю северо-восточную часть территории Камчатской области заполнил Анадырский хребет со своими отрогами.

Значительную часть территории на северо-востоке занимает собою долина реки Анадырь и ее многочисленных притоков.

Возвращаясь опять к Камчатскому полуострову, следует отметить, что это не просто гористая страна, что это, кроме того, страна многочисленных потухших и действующих вулканов.

Камчатская вулканическая дуга несколько выпукла к западу и состоит из трех групп вулканов — западной, центральной и восточной, отходящих на север от мыса Лопатка, т. е. от конца Курильской вулканической гряды.

Восточная группа под прямым углом поворачивает у вулкана Шивелуч на восток и идет на соединение с Алеутской вулканической дугой. Начинается она красивым Камбальным вулканом, в 2 140 метров высотою, на юге и, идя вдоль океанского побережья, заканчивается на севере грозным вулканом Шивелуч (3 298 метров). В этой группе насчитывается 74 вулкана, из которых 18 активных. Вулканы этой группы характерны огромными размерами и бурной деятельностью. За последние годы произошли извержения Горелого вулкана (1 850 метров), Карымского (1 320 метров), Кизимена (2 800 метров), Толбачинского (3 730 метров) и Ключевского (4 775 метров). На склонах Ключевского вулкана, являющегося величайшим в мире деятельным вулканом, в 1932 году образовались 2 новых паразитных кратера — Пацан и Фанна, имевших весьма бурные извержения. Извержению Пацана предшествовали длительные и сильные землетрясения. На лавовых потоках этих паразитов были обнаружены отложения нашатыря и присутствие выходов хлора.

Центральная группа вулканов простирается по системе Срединного Камчатского хребта и насчитывает в своем составе 37 вулканов. Из них только один — вулкан Алней, высотой в 3 865 метров, — является действующим, остальные потухли. Эта группа начинается на юге вулканом Табуреткой, расположенным около Начикинского озера, и кончается на севере Вирувейскими вулканами.

Западная группа составлена из далеко расположенных друг от друга небольших потухших вулканов. Начинается она на юге сопкой Машковцева и кончается Хазылинским вулканом около Тигиля, насчитывая в своем составе 16 вышедших совершенно из строя «ветеранов».

Вся южная половина полуострова находится в напряженной сейсмической зоне. Землетрясениям особенно подвержено восточное побережье, где вулканические землетрясения по количеству и силе превалируют над тектоническими. В районе города Петропавловска за последние 200 лет чаще происходили колебания земной коры силою в 5—6 баллов по шкале Росск-Фереля (24 раза), реже силою в 7 баллов (4 раза), еще реже в 8 баллов (2 раза) и в 9 баллов в 1737 и 1756 годах. В районе Ключевского вулкана за последние 10—15 лет землетрясения очень часто доходили до 7 баллов, сотрясения в 8 и 9 баллов также имели место. Село Ключи Усть-Камчатского района, расположенное в непосредственной близости к группе Ключевского вулкана, являющейся самостоятельным очагом землетрясений, находится в худшем положении в сейсмическом отношении по сравнению с городом Петропавловском.

В Усть-Камчатске продолжительные землетрясения в 1923 году силою до восьми баллов сопровождались моретрясением, что наблюдалось ранее и в других районах Камчатского полуострова.

Амплитуда землетрясений на Камчатке сравнительно велика (до 122 мм), но, с другой стороны, период их продолжительности также весьма велик (до 45 секунд), в силу чего землетрясения приобретают плавные волнообразные движения.

Непосредственную связь с вулканической деятельностью имеют горячие источники, которыми богата Камчатская область.

На юге Камчатки известны 24 горячих ключа, в бассейне реки Авачи — 2 горячих и 2 теплых источника, в бассейне реки Большой — 6, в бассейне реки Камчатки — 13 горячих, 9 теплых и 1 холодный углекислый источник. На

восточном берегу полуострова известны 11 горячих источников и 1 холодный углекислый источник на берегу Укинской бухты.

РЕКИ И ОЗЕРА

Реки Камчатской области, за исключением рек западного побережья полуострова, имеют характер горных потоков, стремительных, порожистых и мало пригодных для судоходства. Вдоль устьев рек образуются обширные песчаные косы.

Из многочисленных рек Камчатской области наиболее важными являются: Камчатка, Большая, Опала, Колпакова, Крутогорова, Облуковина, Ича, Авача, Жупанова, Озерная, Пенжина, Анадырь и Белая.

Главной водной артерией на полуострове является река Камчатка, начинающаяся двумя истоками — восточным (со склонов вулкана Бакенинг) и западным, берущим начало в Срединном Камчатском хребте. Шумным горным потоком течет она на северо-восток по обширной долине, принимая многочисленные притоки (их насчитывается около 116), которые в своем большинстве являются горными речками протяжением в 20—40 и реже в 50—100 километров. В нижнем своем течении река становится многоводной. Около селения Кресты она круто поворачивает на восток, обходит Ключевской вулкан, прорывается через горный хребет и изливается одним руслом (дельты нет) в Камчатский залив. Общая длина реки Камчатки превышает 600 километров. Из притоков реки Камчатки можно указать на Ковычу, многоводную Щапину, Толбачик, Козыревку, Быструю и Еловку. Фарватер реки Камчатки в ее устьи под влиянием штормов с моря и силы собственного половодья не сохраняет своего положения и глубин. Равнинный характер долины, огромная намывная полоса по реке и незначительный уклон местности обусловливают развитие большого количества проток, островов и весьма сложную извилистость русла.

Река Большая составляется двумя реками — Плотниковой, вытекающей из Начикинского озера, и Быстрой, берущей начало на склонах вулкана Бакенинг. Между селениями

Малка и Апача река Быстрая прорывается через Срединный хребет, образуя на своем пути несколько крупных порогов. Наиболее значительными ее притоками являются реки Банная и Карымчина, по течению которых известны горячие ключи. Общее протяжение реки Большой — около 210 километров.

Река Опала берет свое начало на юго-западном склоне вулкана Горелого и пересекает всю южную часть полуострова в юго-западном направлении. Она впадает в Охотское море одним устьем с рекой Голыгиной.

Реки западной части полуострова, как Колпакова, Облуковина, Крутогорова, Воровская, Немтик, Кихчик, Пымта и Ича, славящиеся своими огромными рыбными богатствами, берут начало в Срединном Камчатском хребте. По выходе из хребта они теряют характер горных рек и приобретают спокойное течение.

Река Жупанова берет начало в Валагинском горном хребте и на плато Кроноцком. Восточная Озерная вытекает из озера у вулкана Айнелькан и течет на восток, впадая в залив Озерной.

Самой большой рекой на севере Камчатской области является Анадырь. Ее длина превышает 1 200 километров. Важнейшими притоками Анадыря являются реки Белая и Танюрер. Из других наиболее значительных рек, протекающих по северной части области, нужно отметить Пенжину, Амгуему, Чаун и Большую Бараниху.

На территории области известны два водопада. Первый из них находится в окрестностях рыбоконсервного завода № 2 в Усть-Камчатском районе и второй, сравнительно большой, на реке Семячик. В сорока километрах от устья река Семячик проходит ряд ущелий и затем внезапно падает всей своей массой вниз, образуя водопад.

Из озер на первом месте по величине стоят: Нерпичье, Кроноцкое, Курильское, Красненое и Мейнимну. Из мелких озер можно указать на Столбовое, Азабачье, Ближнее Паратунское, Дальнее Паратунское и Толмачевское.

Озера Нерпичье, Столбовое и Азабачье представляют собою бывшие морские заливы, отделенные от моря наносами

реки Камчатки, вероятно, при участии векового поднятия суши. Нерпичье озеро — огромный прибрежный водоем со сравнительно незначительной глубиной, на пространстве нескольких сот квадратных километров открытый постоянно бушующим морским ветрам. Озеро Азабачье занимает собой долину между хребтами Ковриж кой и Щековским. Толмачевское озеро, длиною около 5 километров, находится недалеко от сопки Опальской. Ближнее и Дальнее Паратунские озера расположены в районе Авачинской бухты и представляют собою вулканические впадины. Кроноцкое озеро представляет собою кальдеру (внутренность кратера), заполненную водой. Длина его с юго-запада на северо-восток — 28 километров, высота над уровнем моря — 305 метров. На нем расположено несколько островков. Вместе со своими заливами Кроноцкое озеро имеет форму треугольника, с морем оно сообщается рекой Кродакит. Его окружают вулканы Крашенинникова, Кихпинич, Узон, Тауншиц, Унана, Попутный, Конради, Гамчен, Шмидта, Кроноцкий, Кизимен и Большой Семячик. Курильское озеро представляет собою тектоническую впадину кальдерного типа, заполненную водой. Длина его — около 12 километров.

Начикинское озеро — типичный альпийский бассейн, длиною около 8 километров.

Экономическое, народно-хозяйственное значение рек и озер Камчатской области определяется тем, что они служат прекрасными нерестилищами для рыбы проходных лососевых пород.

БЕРЕГОВАЯ ЛИНИЯ

Камчатская область омывается водами четырех морей (Охотского, Берингова, Чукотского и Восточно-Сибирского) и Тихого океана. Общее протяжение морской береговой линии области превышает 6 000 километров. На побережье Восточно-Сибирского моря находится глубоко вдающийся в материк залив — Чаунская губа. Восточнее ее находится Чукотское море, оно также глубоко врезалось в Чукотский полуостров, образовав здесь Колючинскую губу. Наиболее выступающая

на восток точка Камчатской области — мыс Дежнева — омывается водами Берингова моря. Южнее расположены залив Лаврентия, Мечигменская губа и бухта Ткачен, а за ними идет огромнейшая Анадырская губа, вдающаяся в сушу бухтой Риддера, заливом Креста и Анадырским лиманом. В Анадырский лиман впадает река Анадырь. Далее идут сравнительно незначительные бухты — Угольная, Майна-Пыльген, Дежнева, Анастасии, Наталии и Глубокая, а за ними — большой Олюторский залив, отделяемый от залива Корфа, расположенного еще южнее, полуостровом Говена. Затем идут: залив Уала, Укинская губа и небольшой залив Озерной.

Далее необходимо отметить большие заливы Камчатский и Кроноцкий и, наконец, Авачинскую бухту, представляющую собой глубокий и огромный водный бассейн, со всех сторон защищенный от ветров. Здесь расположен пока единственный в Камчатской области морской порт, а на берегу раскинулся областной центр — город Петропавловск.

На западном побережье Камчатки нет хорошо защищенных заливов и бухт и только в северо-восточной части Охотского моря находятся две большие губы — Пенжинская и Гижигинская.

КЛИМАТ

Климат Камчатской области сравнительно мягкий на полуострове и суровый в северной ее части, т. е. в Корякском и Чукотском национальных округах. Весна наступает поздно, а летний период сравнительно короток. В летние месяцы воздух нагревается недостаточно. Близость Арктики и непосредственное соседство с холодными Охотским, Беринговым, Чукотским и Восточно-Сибирским морями, а также наличие большого количества фирнов в области горных хребтов, являются причинами ранних летних заморозков — этих страшных врагов сельскохозяйственных культур, даже на полуострове.

Побережья области отличаются морским характером климата, а южные центральные большие долины имеют суровую зиму и теплое лето.

Количество осадков, выпадающих на территории области, по отдельным ее районам распределяется крайне неравномерно. В южной части области их выпадает сравнительно много, а в северной части меньше.

Климатические условия Камчатской области не весьма благоприятны для сельского хозяйства, а в отдельных районах даже ставят ему весьма серьезные ограничения. Дело в том, что они способствуют сильному развитию вегетативных органов, но задерживают созревание семян. Однако нужно отметить, что такие культуры, как овощи, корнеплоды, многолетние травы и волокнистые растения, всюду дают вполне удовлетворительные, а во многих случаях даже прекрасные урожаи. Отдельные отрицательные моменты климатических условий, с точки зрения сельскохозяйственных возможностей, могут быть с успехом преодолены путем подбора соответствующих скороспелых и морозоустойчивых сортов семян сельскохозяйственных культур. Наиболее благоприятными для сельского хозяйства районами являются: долина реки Камчатки — от селения Ключи до Верхне-Камчатска, с континентальным характером климата, а также южная часть долины реки Большой — от селения Апача до Большерецка.

ПОЧВЫ

Почвенные условия всей северной части области до сих пор остаются почти совершенно неизученными. Что же касается полуострова Камчатки, то в этой своеобразной вулканической стране почвовед проф. Красюк отмечает следующие типы и разновидности почвенного покрова:

а) подзолисто-охристые почвы на слабо раскисленном суглинистом древнем аллювии или эллювии третичных пород. Это почвы широко распространенных лесов Эрмановской березы;

б) темновато-серые и серые подзолистые, легко-суглинистые, изредка супесчаные почвы на коричневато-сером древнем аллювиальном суглинке (или супеси) лёссовидного характера, часто с погребенными гумусовыми горизонтами. Это почвы

обычно смешанных лесов из осины, березы, лиственницы и ели;

в) торфяно-подзолисто-глеевые почвы, переходные к болотным (полуболотные). Это почвы вейниково-осоковых лугов, расположенных на моховых болотах;

г) торфяно-болотные почвы и чистые торфяники, весьма распространенные в Усть-Большерецком и Петропавловском районах;

д) темнокоричневые, легко-суглинистые, неоподзоленные почвы на пылеватых, наносных желто-палевых суглинках или супесях, часто слоистых, с гумусовыми прослойками. Это почвы типично-аллювиального происхождения, почвы высокотравных и разнотравных лугов, а также рощ березы-преснеца, часто с примесью Эрмановской березы на высоких речных террасах;

е) слегка торфянистые неоподзоленные или слабо-подзолистые, супесчаные, реже легко-суглинистые почвы на супеси, близко подстилаемой галечником. Это почвы тощих кочковатых лугов с шикшей и сухих каменистых тундр;

ж) неоподзоленные, песчано-галечниковые рыхлые почвы морского берега;

з) новейший темнокоричневый суглинистый аллювий в поймах рек с гигантскими зарослями шеломайника и крапивы;

и) темносерые и серые неоподзоленные или скрыто-подзолистые, легко-суглинистые и супесчаные рыхлые почвы с примесью вулканического песка и пепла, на слоистых аллювиальных наносах из вулканического материала;

к) темнокоричневые неоподзоленные, рыхло-слоистые вулканические почвы на резко-полосатых вулканических наносах. Это почвы смешанных хвойно-лиственных лесов и насаждений Эрмановской березы.

л) недоразвитые щебенчато-каменистые почвы склонов гор и хребтов, прерывающиеся осыпями горных пород и скалами. Это почвы альпийской зоны.

Свойственными только Камчатскому полуострову являются почвы вулканического происхождения. Особенностями почв полуострова проф. Красюк признает их легкий механический

состав, весьма рыхлое сложение, бескарбонатность всех почвенных горизонтов и подпочв, слабую выраженность подзолообразовательного процесса и бесструктурность большинства почв.

РАСТИТЕЛЬНОСТЬ

Леса из лиственницы, ели, белой березы и осины покрывают бассейн реки Камчатки, исключая верховья (от селения Кирганик) и низовья от села Усть-Камчатск до села Камаки. Вне этого бассейна лиственница встречается в районе озера Кроноцкого, в верховьях рек Тихой, Хайрюзовой и в бассейне реки Анадырь. Леса из Эрмановской березы широко распространены на территории области, занимая возвышенности и склоны гор, уступая речные долины березе-преснецу. Эрмановская береза является типичным камчатским деревом. Ее леса (каменные березники) образуют красивые парковые насаждения с подлеском из рябинника, жимолости, таволги и камчатского волчатника. По реке Семячик известна единственная на Камчатке небольшая роща пихты. Приречные леса состоят из тополя, ветлы, древовидных ив и ольхи.

Кустарниковые заросли занимают обширные территории. Ольховник образует по склонам гор густые заросли, иногда совершенно непроходимые. По распространению и густоте зарослей с ним может быть сопоставлен характерный для Камчатской области кустарник-кедровник. Кедровник, дающий вкусные орехи, растет решительно повсюду: и в лесу, и в долине, и на тундрах, как приморских, так и нагорных, по скалистым и землистым склонам гор. Его заросли в летнее время непроходимы. На тундрах встречаются низкорослые кустарники: восковник, ива, карликовая березка и другие.

Травянистая растительность характеризуется бурным и пышным ростом. Такие знаменитые камчатские травы, как медвежий корень, шеломайник, баранник, сладкая трава, крапива, вейник Лангсдорфа, за первую половину сравнительно короткого лета достигают гигантского роста. Вдоль морского берега, по дюнам и пескам, развита растительность из великолепной в кормовом отношении морской травы, морского го-

роха, полыни Стеллера, морской мертензии и других. Темнозеленые заросли в лагунах и мелких местах бухт состоят из зостеры, которая является хорошим материалом для набивки матрацев. У береговых скал за линией отлива обильно разрастаются различные морские водоросли: ламинарии, аларин, фукусы, багрянки. Растительность пресных вод состоит из 42 водяных растений: ежеголовы, белой нимфы, водяного лютика, шелковника и других. Хребты покрыты альпийской растительностью, среди которой не мало декоративных растений — рододендроны, кассионея, филлодоцея. Плато покрыты кормовыми ягельниками.

Большое распространение имеют ягодники: черемуха, боярка, малина, брусника, голубика, красная смородина, морошка, княженика, жимолость, клюква, шикша, черника, съедобные клубни сараны и кемчики. Черемша (дикий чеснок) также широко распространена и употребляется населением в пищу. Камчатская крапива дает прекрасное волокно, которое раньше население употребляло на изготовление нитей для шитья и сетей. Ядовитыми являются: цикута-омик, борец, болотный хвощ.

ЖИВОТНЫЙ МИР

Животный мир Камчатской области весьма разнообразен. Его представители, вследствие суровых физико-географических условий, выработали в борьбе за свое существование характерные черты: развитый жировой слой у морских млекопитающих, богатый мех у сухопутных, густое перо и пух у птиц.

В прибрежных водах водятся киты, нерпа, сивуч, лахтак, морской бобр, шкура которого не имеет себе равных в мире, морской котик, морские птицы, рыбы. В реках постоянными обитателями являются гольцы, микижа, хариус и сезонными — проходные лососи: чавыча, красная, кета, горбуша.

В области тундры и лесотундры водятся: северный олень, волк, евражка, полярная сова, различные кулики и утки; в лесах — соболь, лисица, бурый камчатский медведь, росомаха, выдра и горностай; в хребтах — горный баран и тарбаган.

ПОЛЕЗНЫЕ ИСКОПАЕМЫЕ

Широкое и планомерное изучение полезных ископаемых Камчатской области начато только в советский период. Но и к настоящему времени геологической съемкой покрыта лишь незначительная часть территории. Между тем, Камчатская область — это край горных богатств.

К настоящему времени на территории области известны два месторождения нефти. Первое из них находится на реке Богачевке, на восточном побережье полуострова, и второе — в районе Воямполки Тигильского района Корякского национального округа. Богачевское нефтяное месторождение открыто охотником Т. С. Трухиным в 1921 году. Обследование этого месторождения было произведено геологом П. Полевым. Нефть винно-желтого цвета, весьма высокого качества, с выходом керосина, без признаков парафина. Повидимому, вторичного происхождения. Выходы приурочены к диатомовым глинам третичных отложений. Геологическое строение этого месторождения может быть выяснено только при помощи бурения, так как третичные отложения, с которыми связана нефть, скрыты под покровами новейших излияний. Нефтяное месторождение в районе Воямполки в настоящее время детально изучается при помощи бурения.

Угольные месторождения на Камчатке встречаются весьма часто. В 1928 году геологическая партия под руководством тов. Трошина произвела осмотр выходов угольных пластов по реке Палане и ее притокам, однако эти выходы оказались маломощными. Эта же партия обследовала Хайрюзовское месторождение, расположенное в бассейне реки Тигиля и по реке Хайрюзовой. Это бурый длиннопламенный уголь.

В 1929 году горный инженер Дягилев открыл выходы углей по рекам Утка, Кихчик, Немтик и Кол. По заключению инженера Дягилева, это бурые угли, глубоко залегающие и загрязненные пустой породой; они удалены от моря не менее чем на 30 километров. Угольное месторождение известно и по реке Крутогоровой, открытое в 1931 году. Имеются месторождения углей также в районе Пенжинской губы. Восточное по-

бережье области также богато угольными месторождениями. Выходы угля обнаружены в бухте Жировой, недалеко от города Петропавловска, и около устья реки Камчатки. Но, повидимому, они не имеют промышленного значения. Наиболее интересными на восточном побережье являются Корфовское и Анадырское месторождения углей. Корфовская угольная свита состоит из 11 пластов. В 1929 году началась эксплоатация этих пластов. Разрабатывается также Горелый пласт.

Анадырское месторождение представляет собой огромную угольную свиту. Качество анадырского угля чрезвычайно высокое. Сейчас он добывается на топливо для рабочего поселка Анадыря и Анадырского рыбокомбината. В связи с развитием Северного Морского пути, нужно полагать, что месторождение подвергнется эксплоатации в широких масштабах.

На территории Камчатской области большое распространение имеет торф, в силу чего необходимо остановиться на наиболее крупных его массивах.

71803

Самый большой торфяной массив представляет собой тундра западного побережья полуострова — от реки Явиной на юге до реки Ичи на севере. Эти торфяники относятся к типу верховых болот с редкими участками переходного и низинного типов. Пнистость и вечная мерзлота отсутствуют. Десять процентов всех этих торфяных запасов представляют собой подстилочный, упаковочный, строительный и удобрительный материалы, а девяносто процентов — топливо. Народно-хозяйственное значение этих торфяников определяется тем, что они расположены в непосредственной близости к рыбопромышленным комбинатам, которые явятся основными потребителями продукции торфоразработок.

Кроме западного побережья, торфяные залежи выявлены также в Петропавловском районе, а именно: на Паратунской, Корякской, Елизовской, Начикинской, Халактырской, Котельной и Николаевско-Авачинской тундрах. Наиболее крупным из этих торфяных массивов является Николаевско-Авачинский. Отрицательными свойствами торфяников Петропавловского района являются наличие в них прослоек вулканического пепла и трудности осушения болот.

Библиотека ВМФ СССР

Из других полезных ископаемых, могущих иметь громадное в условиях области практическое значение, необходимо отметить мергели (сырье для выработки цемента). Они в большом количестве имеются на острове Карагинском и в верховьях реки Уки.

Железнорудные месторождения имеются в районе мыса Шипунского, в нижнем течении реки Крутогоровой, в районе Мильково и около селения Сопочного.

Сера обнаружена в районе Ключевского вулкана, в районе Кроноцкого озера и по реке Тымлат.

На полуострове Тайгонос отмечены янтарь, ртуть, медь и молибден.

Свинцовые месторождения имеются в районе мыса Сердце-Камень, в районе мыса Дежнева и на мысе Анаугун.

Из строительных материалов в большом количестве встречаются андезиты и пемза. К сожалению, вяжущих строительных материалов на территории области, за исключением мергелей, на базе которых в ближайшие годы получит свое развитие цементная промышленность, до сих пор не обнаружено.

ПРОШЛОЕ КАМЧАТСКОЙ ОБЛАСТИ

Начало интенсивного движения русских на Дальний Восток относится к XVII веку.

Уже в 1632 году воевода Петр Головин основывает Якутский округ и предпринимает попытку распространить свое влияние на побережье Охотского моря.

В 1639 году отряд казаков во главе с П. Ивановым закрепляется в устье реки Индигирки, а через четыре года, в 1644 году, отряд казаков под руководством М. Стадухина обосновывается в устье реки Колымы.

В 1648 году отряд казаков, возглавляемый Семеном Дежневым, отправился на трех кочах из устья реки Колымы на восток по Восточно-Сибирскому и Чукотскому морям и во второй половине сентября того же года прошел пролив, разделяющий Азию и Америку. Таким образом, была разрешена одна из величайших географических загадок, о которой Дежнев и не подозревал. Еще не доходя пролива, один коч потерпел крушение, и в бурные воды Тихого океана Семен Дежнев вошел на двух кочах. Вскоре один из них был отнесен в неизвестном направлении. Имея в своем распоряжении теперь единственный коч и 25 казаков, Семен Дежнев продолжает плавание на юг Тихого океана, придерживаясь берегов азиатского материка. Сколько времени продолжалось это плавание, точно неизвестно. Известно только, что коч, на котором плыл Семен Дежнев, выдержавший плавание по морю на протяжении нескольких месяцев, наконец, пришел почти в полную негодность и разыгравшимися штормами был выброшен на берег в районе Олюторского залива. Два месяца шел после этого со своим отрядом Семен Дежнев пешком, на самодельных лыжах, в суровых зимних условиях, обратно на север, пока, наконец, не достиг устья реки Анадырь.

Здесь он провел остаток зимы 1648—1649 года.

В 1649 году Семен Дежнев вместе с отрядом направляется вверх по реке Анадырь и организует на берегу Анадырского лимана ясачное зимовье, превратившееся через некоторое время в видный острог. В дальнейшем анадырский острог становится опорным пунктом, из которого развивается дальнейшее завоевательное движение казаков, направленное в глубь Чукотского полуострова и на Камчатку.

В 1651 году отряд казаков под руководством Стадухина предпринимает поход с целью достигнуть Камчатки, но, встретив в Гижиге упорное сопротивление коряков, безрезультатно возвращается в Анадырь.

В 1696 году анадырский приказчик Владимир Атласов посылает казака Луку Морозко с отрядом казаков проверить рассказы о Камчатке. Морозко в том же году достигает Тигиля. В следующем 1697 году Владимир Атласов лично совершает двухлетний поход с отрядом казаков на Камчатку, закончившийся полным завоеванием полуострова.

Таким образом, завоевание русскими территории, занимаемой нынешней Камчатской областью, было проведено в период с 1648 по 1699 год включительно.

По стопам казаков на территорию нынешней Камчатской области двинулись приказчики якутских воевод, задачей которых было окончательное закрепление за государем российским завоеванных казаками земель и сбор ясака с покоренных народностей. В важнейших центрах завоеванной территории немедленно строились остроги (деревянные крепости), куда присылались гарнизоны русских войск. Такие остроги были построены в Анадыре, Нижне-Камчатске, Верхне-Камчатске, Большерецке и в других местах.

Как жили и как управлялись покоренные народности — это мало интересовало царское правительство. Ему нужен был только ясак, взыскиваемый с населения ценнейшей пушниной — соболем, который в огромных количествах шел на европейские и азиатские рынки и, как отмечает одна из торговых книг XVII века, «по всем землям в цене был». Необходимо отметить, что сбор ясака в этом крае был не таким

простым и легким делом, как в других районах Сибири и Дальнего Востока. Территория области была населена в основном племенами, беспрестанно кочующими с табунами оленей в беспредельных пространствах тундр, или охотниками, переходившими часто с места на место в поисках лучших условий охоты. Вполне понятно, что небольшие отряды служилых людей, посылаемых для сбора ясака, не могли заставить эти кочующие племена регулярно его платить. Нужно было найти какой-то особый метод, при помощи которого можно было бы заманить жителей Камчатки к ясачному зимовью и выманить у них нужную пушнину. В этом отношении русские переняли от тюркских завоевателей практику заложников — аманатов. Взятого в бою или хитростью заманенного угощением аманата держали до тех пор, пока не было получено нужное количество пушнины. Однако иногда одних аманатов было совершенно недостаточно, чтобы заставить людей этой огромнейшей северо-восточной окраины нести ясак государевым ясачным сборщикам. В таких случаях сборщики ясака широко применяли практику «государева жалованья» — подарков, состоящих обычно из безделушек вроде бисера, ножей, топоров. Нередко вознаграждением за взнос ясака служило угощение водкой.

Помимо ясака, установленного царскими законами, существовали и другие виды его: «добровольный», десятичный (десятый убитый зверь), поминочный. Значительная часть этих последних оседала, конечно, у ясачных сборщиков, от которых, главным образом, и зависели размеры этих видов ясака. Ясак с его основным и дополнительными видами тяжелым бременем ложился на плечи покоренных народов. Сбор его обычно сопровождался жестокими насилиями. Эти обстоятельства вызывали глубокое недовольство и возмущение среди коренного населения и нередко приводили к кровавым столкновениям с царскими поработителями. Камчадалы, коряки, чукчи и другие народности Камчатки и Чукотки поднимали большие восстания против царских угнетателей, уничтожали остроги и находившиеся в них гарнизоны. Такими были: восстание камчадалов в 1707—1711 годах, восстание

камчадалов в 1731—1732 годах, восстание камчадалов в 1741 году, восстание коряков при участии камчадалов в 1745—1749 годах и восстание коряков в 1751—1754 годах. Особенно упорно боролись против своих угнетателей народы Чукотки. Царское правительство принимало все меры к тому, чтобы подчинить себе «немирных» чукчей. Три раза оно организовывало против них большие военные походы. Но борьба народов Чукотки против грабежа и насилий продолжалась попрежнему с неослабевающей силой. Наконец, борьба приняла настолько серьезный характер, что этим вопросом вынужден был заняться даже сенат. 3 февраля 1742 года правительствующий сенат принял решение, в котором, по предложению статского советника Ланга, предписывалось отправить из Иркутска на Чукотку «полковых солдат» и «оных немирных чюкч военною оружейною рукою наступить и искоренить вовсе». В этом же решении сената предлагалось тех из народностей Чукотки, которые «пойдут в подданство ея императорского величества, так же жен их и детей, взять в плен и из их жилищ вывести и впредь для безопасности распределить в Якуцком ведомстве по разным острогам и местам между живущих верноподданных». Однако только к концу XVIII столетия царизму удалось добиться частичного покорения чукотских народностей.

После того, как были открыты кратчайшие морские пути, территория нынешней Камчатской области была полностью присоединена к России. На Камчатку устремились не только сборщики государева ясака, но и торговцы, и с пятидесятых годов XVIII столетия начинается полоса усиленной эксплоатации естественных богатств области и жестокого порабощения ее коренных жителей. Драгоценная камчатская пушнина скупалась за бесценок. Привозные товары промышленники продавали трудящимся втридорога.

Богатейшие рыбные запасы подверглись хищнической эксплоатации. Слово «Камчатка» было синонимом крайней дикости и отсталости. В 1913 году на территории нынешней Камчатской области было всего лишь 30 школ, в которых обучалось только 843 человека, руководили ими спившиеся

попы. Даже матерый приспешник царизма, царский чиновник Алсуфьев, после знакомства с постановкой работы школ в Камчатской губернии вынужден был признать их чрезвычайно безобразное состояние. Алсуфьев писал: «Марковская школа находится в ведении местного священника-миссионера Шипицына. Преподавание в школе продолжается 3—4 месяца в году и то не чаще двух-трех раз в неделю, причем часть школьных часов тратится на сечение (порку) учеников, не выучивших заданный на дом урок. Бойкие, способные мальчики, проучившись в школе несколько лет, не дошли еще до складов». А камчатский губернатор писал на высочайшее имя: «Сей народ не способен к грамоте»... Так обстояло дело с народным образованием во всей губернии.

В том же 1913 году лечебная сеть бывшей Камчатской губернии состояла из одной больницы с пятью койками и из десяти фельдшерских пунктов, а весь медицинский персонал — из двух врачей, десяти фельдшеров и четырех... повивальных бабок. Зная это, не трудно себе представить, какая «медицинская» помощь оказывалась тогда населению Камчатской области.

Советская власть, установленная в результате Великой Октябрьской социалистической революции, встретила ожесточенное сопротивление внутренней и международной контрреволюции. Особенно большую надежду международный империализм возлагал на поход против советской власти с Востока, так как здесь создалась особенно трудная для Советов обстановка. Дальний Восток был отдален от промышленных центров страны. На его границах (в Манчжурии) к этому времени сконцентрировались контрреволюционные силы, разбитые Великой Октябрьской революцией. Кулацкая верхушка амурского, уссурийского и забайкальского казачества была вооружена против Советов. Советская власть здесь в то время еще недостаточно окрепла, а Красная армия только что создавалась. Воспользовавшись этими условиями, международный империализм начал свой кровавый поход против Советов с Востока.

12 января 1918 года, под предлогом «защиты японских подданных», во Владивостокский порт вошел японский крейсер «Ивами». 14 января 1918 года сюда же прибыл английский крейсер «Суффольк», и с этого времени начинается широкая военная интервенция на Дальнем Востоке, захватившая и Камчатскую область.

Упорнейшим сопротивлением, вооруженной борьбой не на жизнь, а на смерть трудящиеся Дальнего Востока, руководимые большевистской партией, встретили интервентов. Около пяти лет продолжалась борьба против нашествия иностранного империализма и белогвардейщины, пока, наконец, не были сброшены в море остатки белогвардейцев и японских интервентов, и на Дальнем Востоке была восстановлена советская власть.

В конце 1922 года трудящиеся Камчатской области, при поддержке и помощи регулярных частей славной Красной армии, разгромили остатки белогвардейских банд, установили советскую власть и приступили к мирному хозяйственному строительству.

Огромное разорение внесли годы интервенции в народное хозяйство области. Ценнейшая пушнина была за бесценок изъята у населения белогвардейцами и спекулянтами, а в большинстве случаев просто разграблена. Сам пушной промысел резко упал. Рыбная промышленность оказалась целиком в руках японских захватчиков. Японское правительство приняло все меры к тому, чтобы рыбная промышленность Камчатской области оказалась в руках японских рыбопромышленников. В 1921 году оно декларировало так называемый «свободный лов», что означало предоставление в бесконтрольное пользование японских рыбопромышленников всех рыбопромысловых районов Камчатки. Эта же декларация открыто санкционировала незаконные орудия лова, промысел без всякого разрешения русских властей, захват промысловых участков не только на морском побережье, но и в реках и бухтах. Пользуясь таким покровительством своего правительства, целые флотилии японских хищников устремились в камчатские

воды и резко подорвали естественные запасы наиболее ценных объектов рыбного промысла.

Вследствие интервенции на Камчатке из 64 школ действовало только 20, да и те содержались самим населением. Во всей области работала только одна амбулатория и 5 фельдшерских пунктов при почти полном отсутствии медикаментов.

Губернский революционный комитет, образованный после ликвидации интервенции и белогвардейских банд, проделал огромную работу по организации и укреплению советской власти на местах, по восстановлению совершенно разрушенного народного хозяйства. Затем Камчатская губерния была преобразована в округ, входящий в состав Дальневосточного края, а в 1928 году в городе Петропавловске состоялся Первый камчатский окружной съезд Советов рабочих, крестьянских и красноармейских депутатов.

НАСЕЛЕНИЕ

Всего населения на территории Камчатской области насчитывается около 123 тысяч человек, причем по отдельным районам оно распределено крайне неравномерно. Наиболее плотно населены южные районы области: Петропавловский, Большерецкий и Усть-Камчатский. Менее плотно населены: Алеутский, Быстринский, Тигильский, Карагинский и Олюторский районы. К числу редко населенных относятся: Пенжинский район Корякского национального округа и Анадырский, Чаунский, Чукотский, Марковский и Восточно-Тундровый районы Чукотского национального округа.

Национальный состав населения Камчатской области представлен: русскими, эвенами, алеутами, коряками, чукчами, эскимосами и другими народами.

Русские живут, главным образом, в городе Петропавловске, в промышленных центрах области — рыбопромышленных комбинатах, в долине реки Камчатки и в глубинных населенных пунктах Петропавловского и Большерецкого районов.

Камчадалы (ительмены) в прошлом большими племенами населяли Камчатский полуостров. Они почти полностью ассимилировались с русскими и утратили свой язык. Одним из главных занятий камчадалов наряду с рыболовством является охотничий промысел.

Эвены расселены, главным образом, на территории Быстринского района и лишь в незначительном количестве встречаются в Корякском и Чукотском национальных округах и на территории Большерецкого района.

До недавнего прошлого они вели исключительно кочевой образ жизни, занимаясь преимущественно оленеводством и охотничьим промыслом. В последние годы началось и сейчас

успешно проводится оседание эвенов. Уже создано пять оседлых населенных пунктов: селение Эссо (центр Быстринского национального эвенского района), Анавгай, Кекукнай, Лаучан и Тваян.

Петропавловск. Улица Ленина.

Алеуты живут на двух Командорских островах — Медном и Беринга. Эти острова, как известно, открыты мореплавателем Витусом Берингом в 1741 году и в то время еще не были обитаемы. Переселены сюда алеуты были в 1826 году с Алеутских островов — Атту и Атки — Российско-Американской компанией. Язык — алеутский, однако все они свободно владеют русским языком. Читают и пишут только по-русски. Главным занятием алеутов является звероводство. Все взрослое население Командорских островов работает в Командорском звероводческом совхозе.

Коряки расселены, главным образом, на территории Пен-

жинского, Карагинского, Олюторского и Тигильского районов Корякского национального округа. Значительная часть их и до настоящего времени ведет кочевой образ жизни, занимаясь, главным образом, оленеводством, охотой и отчасти рыбным промыслом. Другая часть коряков ведет оседлый образ жизни и живет преимущественно на морских побережьях. Основным занятием последних является лов рыбы, морской зверобойный промысел и охота. Наиболее крупными населенными пунктами с преобладающим корякским населением являются: Паллана, Напана, Лесная, Кохтана, Кинкиль, Воямполка, Рекинники, Парень, Оклан, Каменское, Апука, Карата и Вывенка.

Чукчи заселяют территорию Анадырского, Марковского, Чукотского, Чаунского и Восточно-Тундрового районов (Чукотский национальный округ). Так же, как и коряки, чукчи делятся на кочевых и оседлых. Главным занятием чукчей является морской зверобойный промысел и рыболовство. И чукчи и коряки говорят на одном и том же чукотском языке, имеют общий фольклор и отчетливое сознание племенного единства. Наиболее крупными населенными пунктами с преобладающим чукотским населением являются Яндагай, Энурмин, Уэлен и Инчаун.

Эскимосы живут на Чукотском полуострове и составляют самую западную ветвь широко разбросанного в Северной Америке эскимосского племени. Эскимосские поселки являются самыми многолюдными на всем побережье Чукотского национального округа. Всего имеется 13 поселков с преобладающим эскимосским населением, из которых два расположены у мыса Дежнева, а у Чаплина — остальные одиннадцать. Эскимосы живут также на островах Лаврентия и Большом Диомиде. По материальной культуре эскимосы — типичные охотники на морского зверя.

Чуванцы, этнически стоящие близко к юкагирам, в небольшом количестве встречаются в Анадырском районе Чукотского национального округа, в верхнем течении рек Анадыря и Ерополя. Главным занятием чуванцев являются рыбный и охотничий промыслы и отчасти оленеводство.

Политика грабежа и насилий, проводившаяся правительством царской России по отношению к нерусскому населению нашей страны, вела народности Камчатской области к вымиранию. Об этом красноречиво говорят следующие факты. По данным переписи 1897 года на территории Камчатской области насчитывалось 28 592 человека населения, а по отчету Камчатского губернатора в 1910 году населения насчитывалось только 27 176 человек. Таким образом, только за 13 лет население Камчатки сократилось на 5 процентов. Вымирание отдельных народностей шло еще быстрее. Так, например, по переписи 1897 года всего населения в нынешнем Алеутском районе насчитывалось 565 человек, а по переписи 1923 года его оказалось только 462 человека. За 26 лет население Алеутского района сократилось на 18,3 процента.

Великая Октябрьская социалистическая революция положила конец хищнической эксплоатации, разорению и вымиранию северных народностей. Чукчи и коряки, эвены и алеуты, эскимосы и чуванцы — все они теперь равноправные члены великой многонациональной семьи народов Советского Союза. Они строят свою жизнь, жизнь радостную и культурную, являются активными участниками социалистического строительства.

Многие десятки и сотни лучших представителей народов Севера выросли в крупных хозяйственных руководителей, в государственных деятелей. Таковы: тов. Тывлянто — председатель исполнительного комитета Чукотского окружного Совета депутатов трудящихся, депутат Верховного Совета Союза ССР; Макар Михайлович Обухов — председатель исполнительного комитета Корякского окружного Совета депутатов трудящихся, депутат Верховного Совета Союза ССР; тов. Туккай — депутат Хабаровского краевого Совета от Чукотского избирательного округа; тов. Майна — учитель, орденоносец и многие другие.

Беспредельна любовь и преданность трудящихся Камчатской области к партии Ленина—Сталина, глубока благодарность к великому вождю народов товарищу Сталину за счастливую, радостную жизнь.

ПРОМЫШЛЕННОСТЬ

Проводя свою хищническую колониальную политику, политику грабежа и угнетения, царизм за двести с лишним лет со времени завоевания Камчатской области ничего не сделал для развития здесь промышленности. Колониально-капиталистический режим царизма выкачивал из Камчатки огромные богатства. Из ее пределов ежегодно вывозилось на миллионы рублей ценной пушнины и рыбы. Обогащаясь торговлей и ростовщичеством, буржуазия совершенно не была заинтересована в промышленном развитии этой окраины.

Характеризуя обогащение русской буржуазии, В. И. Ленин в своей работе «Что такое «друзья народа» и как они воюют против социал-демократов?» писал:

«Нам» плохо, потому что на старых местах «мы» уже дочиста обобрали народ и приходится переходить к индустриальному капиталу, не способному так обогащать, как торговый: так «мы» пойдем на восточные и северные окраины Евр. России, где еще возможно «первоначальное накопление», дающее сотни процентов прибыли, где еще буржуазное разложение крестьянства далеко не завершилось»[1].

Именно такую политику царское правительство и буржуазия проводили на Камчатке и Чукотке.

Отсутствие промышленности, крайняя экономическая отсталость, колониальный грабеж — таково прошлое Камчатской области. Возникновение и бурный рост промышленности, невиданное развитие всего народного хозяйства — таково ее настоящее.

---

1 В. И. Ленин, «Что такое «друзья народа» и как они воюют против социал-демократов?», Партиздат, 1938 г., стр. 136.

Ведущей отраслью промышленности Камчатской области является рыбная промышленность. До 1896 года рыбной промышленности на Камчатке не существовало совсем. Промысел рыбы производился только местным населением, а его размеры ограничивались исключительно потребностями и хозяйственными нуждами последнего. В 1896 году на Камчатке появляются первые рыбопромышленники в лице «Русского товарищества котиковых промыслов», которому в указанном году было сдано в аренду 2 рыболовных участка — на реках Камчатке и Столбовой. В следующем 1897 году товарищество арендует уже 4 рыболовных участка — на реках Камчатке, Столбовой, Озерной и в Тарьинской бухте, а в 1900 году вылов рыбы достигал 3,5 миллиона штук.

Но еще несколько ранее этого в водах Камчатской области появляются японские хищнические рыболовные шхуны. Так как рыбопромыслового надзора в то время здесь не существовало, то японские рыболовные шхуны заходили в наши воды без всяких разрешений и препятствий, а число их быстро росло из года в год. И русские рыбопромышленники и японские хищники лов рыбы производили неправильно, часто полностью перегораживая реки, что в течение первых же пяти лет резко подорвало естественные запасы рыб. Начавшаяся в 1904 году русско-японская война оказалась, как известно, неудачной для царской России и закончилась подписанием Портсмутского мирного договора. Одним из домогательств со стороны Японии во время мирных переговоров было требование предоставить японским подданным право рыболовства «вдоль берегов Японского, Охотского и Берингова морей, равно как в заливах, гаванях, бухтах и реках». Наконец, после весьма длительных переговоров, затянувшихся до 1907 года, была подписана рыболовная конвенция, которая предоставляла право рыболовства японским подданным вдоль морских берегов «в собственном смысле слова, не касаясь бухт и рек».

С этого времени начинается усиленный лов рыбы на Камчатке. Если до русско-японской войны максимальное количество рыболовных участков, сдаваемых в аренду, едва дости-

гало 8, то после русско-японской войны оно достигло 74, возрастая затем из года в год. Количество морских рыболовных участков, сдаваемых в аренду рыбопромышленникам, в послевоенный период показывает следующая таблица:

Годы	Количество участков	Годы	Количество участков
1907	74	1911	205
1908	100	1912	197
1909	169	1918	320
1910	149	1922	400

Здесь необходимо отметить, что морские рыболовные участки, сдаваемые в аренду с торгов, арендовались преимущественно японцами и совсем незначительное количество этих участков (не более 15 процентов) арендовали русские рыбопромышленники. Нередко случалось так, что, взяв в аренду рыболовные участки, русские рыбопромышленники или совершенно не эксплоатировали их, или передавали свое право японцам. Русский промышленный капитал на Камчатке находился почти в полной зависимости от Японии, являвшейся единственным поставщиком орудий лова. Поэтому японцы, обладая громадным рыболовным флотом и сильно развитой промышленностью по изготовлению орудий лова (невода, плавсредства, спецодежда), путем экономической конкуренции быстро прибрали к своим рукам почти всю рыбную промышленность нынешней Камчатской области. Затем они прибрали и рынки сбыта рыбной продукции, выбросив на них в 1917 году 6 032 тысячи пудов продукции, выработанной из рыбы-сырца камчатских водоемов.

В годы интервенции японские рыбопромышленники полностью захватили в свои руки рыбную промышленность Камчатки. Только когда окончательно укрепилась советская власть на Дальнем Востоке, лов рыбы был снова введен в законные рамки рыболовной конвенции.

Советской власти пришлось заново создать и развить на Камчатке эту отрасль промышленности. Благодаря неустанным заботам партии и советского правительства об окраинах нашей необъятной родины, в Камчатской области теперь создана мощная рыбная промышленность. Область имеет 24

Усть-Камчатский рыбокомбинат.

рыбопромышленных комбината с 75 базами и 16 рыбоконсервными заводами, оборудованными по последнему слову техники и способными выпустить 3 675 банок консервов в минуту. Комбинаты оснащены орудиями лова отечественного производства и промысловым флотом. В области имеются 5 утиль-установок, перерабатывающих отходы рыбной промышленности в тук для удобрения полей. Все эти предприятия входят в состав треста Акционерное Камчатское Общество (АКО). Трест имеет также флотилию специальных рыболовных судов для лова рыбы в открытом море на больших глубинах.

Большую роль в рыболовном промысле играют рыболовецкие колхозы и товарищества, которых в области имеется 39.

В рыболовецких колхозах и товариществах развиты новые, технически совершенные методы лова. От применявшихся ранее запоров (река перегораживалась и оставлялся проход для рыбы, напротив которого выставлялись специальные ловушки) колхозы перешли к лову рыбы неводами. Во многих колхозах применяется активный лов в открытом море при помощи моторизованных плавсредств. Колхозы обслуживаются двумя моторно-рыболовецкими станциями — в Петропавловском и Усть-Камчатском районах.

Основными объектами рыбного промысла в пределах Камчатской области являются лососевые: горбуша, кета, красная, кижуч и чавыча. Все они являются проходными. По достижении половой зрелости эти виды лососевых, в определенное для каждого из них время года, заходят для икрометания в реки, причем икрометание у лососей происходит только один раз в жизни. После икрометания они погибают. Мальки, подросшие в естественных нерестилищах, уходят в море, но по достижении половой зрелости снова возвращаются в реки для икрометания, причем обязательно в ту реку, в которой они получили свое первоначальное развитие.

Краткая характеристика камчатских лососей может быть дана следующими показателями. Длина горбуши колеблется от 43 до 63 сантиметров, вес — от 600 до 2 400 граммов; длина кеты колеблется от 55 до 66 сантиметров, вес — от 2 500 до 3 500 граммов; длина красной — 52—54 сантиметра, вес — 1 600—4 600 граммов; длина кижуча — 41—74 сантиметра, средний вес — 3 000 граммов; длина чавычи колеблется от 90 до 100 сантиметров, а вес от 7 до 8 килограммов (в среднем). Из других рыб, имеющих промысловое значение, необходимо отметить сельдь, треску, камбалу и навагу. Большое промысловое значение имеют также крабы.

Механизация рыбной промышленности и правильная эксплоатация сырьевых рыбных ресурсов позволили значительно увеличить добычу рыбы-сырца и одновременно с этим восстановить естественные запасы лососевых.

Добыча рыбы-сырца и выход готовой рыбной продукции

за последние десять лет характеризуются следующими данными:

Годы	Добыто рыбы-сырца (в центнерах)	Выработано продукции (в центнерах)	В том числе консервов (в ящиках)
1930	627800	412900	403500
1931	581100	382600	319300
1932	801900	488700	334400
1933	539100	333200	265000
1934	840300	517300	343300
1935	626500	341100	215100
1936	880400	481400	451500
1937	933800	460000	430200
1938	973300	505500	466400
1939	1060500	604200	404800

Рост добычи рыбы-сырца шел, главным образом, за счет таких пород, как треска, сельдь, камбала и навага, которые раньше или совершенно не облавливались, или добывались в чрезвычайно незначительном количестве. Значительно улучшился ассортимент готовой рыбной продукции. Вместе с ростом выпуска консервов организован выпуск свежемороженых лососей с помощью советских пароходов-рефрижераторов и холодильников на рыбопромышленных комбинатах. Налажено производство рыбной муки — тука и медицинского жира из трески. На очереди стоит производство деликатесов — маринованой сельди, копченых лососей, рыбной колбасы и т. д.

Из года в год улучшается материальное положение рабочих рыбной промышленности. С каждым годом все зажиточнее становится жизнь колхозников-рыбаков. Об этом говорят следующие факты.

20 рыболовецких колхозов Большерецкого района в 1939 году при плане в 190 000 центнеров рыбы-сырца поймали и сдали государству 204 500 центнеров. На первое место по добыче рыбы-сырца здесь вышел колхоз имени Калинина (село Усть-Крутогорово). Колхозники этого колхоза получили по 119 рублей на трудодень.

Рыболовецкий колхоз имени XVIII партийного съезда (село Большерецк) сдал государству 58 500 центнеров рыбы-сырца. На трудодни в этом колхозе распределено за 1939 год 2 миллиона рублей. Неделимый фонд колхоза составляет 1 миллион 761 тысячу рублей. За четыре месяца рыбной путины 1939 года колхозник этого колхоза тов. Кунгуров заработал 18 000 рублей, колхозник тов. Григорьев — 16 000 рублей. За 1939 год 20 рыболовецких колхозов Большерецкого района получили доходы на 9 миллионов 800 тысяч рублей, на полтора миллиона рублей больше, чем в 1938 году.

В рыбной промышленности Камчатской области выросли замечательные кадры. Лучших рыбаков области партия и советское правительство удостоили великой чести, наградив орденами и медалями Советского Союза.

Среди них: Игнат Пантелеевич Ермоленко — слесарь-станочник Микояновского рыбопромышленного комбината, и Николай Филиппович Раенко — шкипер-краболов Пымтинского рыбопромышленного комбината, — награжденные орденом «Трудового Красного Знамени»; Владимир Дмитриевич Блинов — шкипер-краболов Пымтинского рыбопромышленного комбината, Зинаида Ивановна Дьяконова — депутат Верховного Совета РСФСР, в прошлом работница-регулировщица станков Кихчикского рыбопромышленного комбината, а ныне директор Кихчикского рыбоконсервного завода, и Семен Татша — рыбак колхоза имени Ленина Олюторского района, — награжденные орденами «Знак Почета»; Александр Кириллович Зайко — мастер-икрянщик Корфовского рыбопромышленного комбината, Николай Иванович Мельников — технорук лова того же комбината, и Иван Степанович Швайковский — рыбак колхоза имени Сталина Усть-Камчатского района,—награжденные медалью «За трудовую доблесть»; Яков Дмитриевич Шайдуров — ловец Кихчикского рыбокомбината, награжденный медалью «За трудовое отличие», и другие.

Одновременно с развитием основной отрасли народного хозяйства области — рыбной промышленности — здесь получили огромное развитие морской зверобойный и китобойный промыслы. Сотни тонн ценнейшей продукции дают

зверобойные колхозы Чукотского национального округа, но особый интерес представляет китобойный промысел, начало которому было положено в 1933 году. Воды морей, омывающих Камчатскую область, богаты китами. Здесь в огром-

Усть-Камчатский рыбокомбинат. Счет рыбы на эстакаде.

ных количествах встречаются: кашалоты, финвалы, касатки и калифорнийские киты.

Раньше китобойным промыслом в камчатских водах занимались иностранцы, наживая на этом немалые барыши.

В 1933 году была организована и начала промысел китов мощная советская китобойная флотилия в составе китобойной матки «Алеут» и трех китобойцев.

Китобойная матка «Алеут» — это огромная плавучая фабрика, оборудованная лучшими современными механизмами для разделки и обработки китов. Длина матки — 113

метров. Промысловые суда-китобойцы также специально оборудованы для этой чрезвычайно сложной охоты и имеют большую скорость.

Основным объектом китобойного промысла является зубастый кит — кашалот. Его длина достигает 16 метров, вес доходит до 40 тонн. Только одного жира вырабатывается из одного такого морского чудовища до 10 тонн, в том числе около тонны особо ценного продукта — спермацета (жир головы кита). Один обработанный кашалот дает продукции на сумму около 30 000 рублей. Также распространена охота на финвалов. Обычный вес финвала 50 тонн, но встречаются и более крупные экземпляры. Так, в 1939 году на китобойную матку был доставлен финвал весом в 105 тонн.

Динамика добычи китов советской китобойной флотилией за первые пять лет ее работы характеризуется следующими данными:

Годы	Добыто китов (штук)
1933	180
1934	203
1935	487
1936	501
1937	419

Насколько рентабелен китобойный промысел — видно из того, что даже в 1939 году, когда китобойная флотилия план добычи китов выполнила только на 96,5 процента, она получила свыше четырех миллионов рублей чистой прибыли.

Камчатская область гордится детищем второй сталинской пятилетки — камчатской судоремонтной верфью. Теперь многочисленный рыбопромысловый флот области так же, как и торговые суда, не нужно гнать за много сотен миль во Владивосток для ремонта. Любой ремонт, от среднего до капитального, суда могут получить на камчатской судоверфи.

Рыбная промышленность Камчатской области требует ежегодно сотни тысяч банок для рыбных консервов. До

недавнего прошлого банки завозились из Владивостока. Морской транспорт загружался этим объемистым грузом, причем не всегда банки попадали на Камчатку вовремя. В горячую пору рунного хода рыбы, когда рыбоконсервные заводы должны были работать на всю свою мощность, они декадами простаивали из-за отсутствия банок, а ценнейшая рыба-сырец обрабатывалась менее совершенными способами.

В 1939 году в городе Петропавловске вступила в строй жестяно-баночная фабрика, давшая в первом году своей работы свыше 400 тысяч ящиков банок для рыбных и крабовых консервов.

Выше уже было сказано, какими огромными запасами прекрасных каменных углей располагает Камчатская область. В то же время велики и потребности области в этом виде топлива. Каменный уголь нужен морскому транспорту, рыбоконсервным заводам. Между тем, в дореволюционный период здесь не только совершенно не было каменноугольной промышленности, но богатейшие запасы каменного угля даже не были изучены. Только при советской власти геологи показали, какие огромные каменноугольные богатства таят в себе недра области, какие широкие перспективы здесь имеет для своего развития каменноугольная промышленность.

В настоящее время уже организована добыча угля в двух пунктах области, правда, еще в очень незначительных размерах: в Анадыре и Корфе. В 1939 году народное хозяйство Камчатки получило первые десятки тысяч тонн собственного каменного угля. В ближайшие годы добыча угля, безусловно, резко возрастет, и область полностью освободится от завоза его из других районов Приморского и Хабаровского краев. Проблема топлива в условиях Камчатской области приобретает сейчас огромное народно-хозяйственное значение. И имеются все возможности к успешному ее разрешению.

Одним из слабо используемых видов топлива является торф. Область располагает огромными площадями торфяников, и запасы торфа имеют большое промышленное значение. Это значение становится тем более велико, что торфя-

ники расположены в непосредственной близости к потребителю — рыбопромышленным предприятиям, в частности к рыбоконсервным заводам.

До сих пор развитие торфодобычи упиралось в методы его сушки, так как этому не совсем благоприятствовали климатические условия области — обилие осадков. В 1938 году Госрыбтрестом Акционерное Камчатское Общество в Большерецком районе (рыбокомбинат имени Микояна) была организована опытная торфяная станция. Работа станции в 1938 и 1939 годах показала, что проблема сушки торфа вполне разрешима, и сейчас в системе Госрыбтреста организовано специальное торфяное управление, которое приступает к промышленной добыче торфа. В ближайшие год-два рыбокомбинаты западных районов полуострова Камчатки будут полностью переключены на торфяное топливо.

Наряду с развитием добычи каменного угля и торфа, предпринимаются практические меры к развитию на Камчатке нефтяной промышленности. В настоящее время ведутся бурильные работы, и скоро Камчатская область будет обеспечена собственной нефтью.

Свыше семи миллионов гектаров на территории Камчатской области покрыто лесами. Наиболее ценные лесные массивы расположены в долине реки Камчатки, являющейся в то же время прекрасным сплавным путем. Большие запасы деловой древесины открывают широкие возможности для развития лесной промышленности. В дореволюционное время лесные богатства Камчатки не были изучены и не использовались.

В связи с развитием всех отраслей народного хозяйства области во весь рост стал вопрос о развитии лесной промышленности. Народному хозяйству Камчатки нужна тара для рыбной продукции (бочки, ящики для консервов), плавсредства (кунгасы, лодки), нужно огромное количество деловой древесины для промышленного, жилищно-коммунального и социально-культурного строительства. И вот за годы сталинских пятилеток в долине многоводной реки Камчатки вырос мощный Ключевской лесопромышленный комбинат. В 1939 го-

ду лесокомбинат заготовил 51 400 кубометров деловой древесины и выпустил 28 780 кубометров пиломатериалов, 44 кунгаса, 83 400 ящиков для упаковки рыбных консервов и более 80 тысяч бочек для соленой рыбной продукции.

Наряду с развитием государственной промышленности на Камчатке растет и развивается промышленность кустарно-промысловой кооперации. Здесь имеются сапожные и портновские артели, кустарный квасоварный завод, кирпичный завод, дающий около миллиона штук кирпича в год, и налаживается мебельное производство. Однако, нужно сказать, что промысловая кооперация очень слабо использует те богатейшие возможности, которые она имеет на Камчатке для своего развития. Огромное количество кустарей в северных районах области — Чукотском и Корякском национальных округах — до сих пор не кооперировано. А между тем, изделия чукотских и корякских кустарей пользуются большой и заслуженной славой. Достаточно отметить, например, изделия чукотских костерезов, которые демонстрировались на Парижской выставке но и этих мастеров промысловая кооперация до сих пор не сумела объединить. На базе большого количества кожевенного сырья промысловая кооперация могла бы успешно развивать кожевенное производство (выработка замши из оленьих шкур, хрома из шкуры нерпы и т. д.), но до сих пор эти широкие возможности остаются совершенно неиспользованными.

СЕЛЬСКОЕ ХОЗЯЙСТВО

Сельское хозяйство в условиях Камчатской области, где ведущая роль в народном хозяйстве принадлежит рыбной промышленности, играет подчиненную последней роль. Бурно развивающаяся рыбная промышленность и другие отрасли народного хозяйства области и связанный с этим быстрый рост численности населения предъявляют к сельскому хозяйству с каждым годом все большие требования.

Первые попытки ввести земледелие на Камчатке имеют двухсотлетнюю давность, но сколько-нибудь значительного развития в прошлом оно не получило, и население области питалось привозными овощами, не говоря уже о хлебе. Попытки ввести земледелие повторялись неоднократно, но успехами они не увенчались. Тогда царское правительство решило создать сельское хозяйство на Камчатке силой приказа. Так, 26 июля 1733 года императрица Анна издает указ о введении сельского хозяйства на Камчатке, а для реализации его в 1738 и 1744 годах с берегов Лены сюда были переселены 20 крестьянских семей. Они были поселены в Большерецке, Мильково и Нижне-Камчатске. Переселенцы привезли с собой семена зерновых культур, крупный рогатый скот и лошадей. Неправильно перенося в условия Камчатки опыт развития сельского хозяйства в вполне благоприятных для этого условиях, первые переселенцы потерпели большие неудачи и в конце концов вынуждены были приобщиться к охоте и рыбному промыслу, как к более легкому и выгодному источнику средств существования.

Провалу попыток развить сельское хозяйство на Камчатке не мало способствовали высказывания отдельных экспедиций, посещавших Камчатку, о «невозможности» развития

здесь земледелия. Так, побывавшие здесь во второй половине прошлого столетия Любарский и Булычев писали:

«Опыты земледелия, более столетия производившиеся постоянно с значительными пожертвованиями и трудами, доказали совершенную его невозможность на Камчатке, как в стране, где снег выпадает слишком рано, сходит поздно и где при туманах и ранних инеях холодная роса и нередко морозы бывают во время цвета хлебов, даже в самой умеренной части полуострова».

В таком же духе высказывались и многие другие научные работники, посетившие Камчатку. В результате всего этого посевы картофеля и овощей не выходили за рамки грошечных огородов, обрабатываемых лопатой, зерновые посевы не производились совсем, а животноводство за два столетия едва выросло вдвое.

Только в советский период сельское хозяйство Камчатской области стало на путь быстрого и прочного развития. В 1929 году в районе города Петропавловска был организован первый овощно-животноводческий совхоз. В следующем 1930 году были организованы еще два таких же совхоза в Большерецком и Усть-Камчатском районах. В 1929—1930 годах начинают организовываться первые сельскохозяйственные артели, а в 1932 году организуется Камчатская МТС в селении Хутор Петропавловского района.

Эти организационные мероприятия явились мощным толчком в развитии сельского хозяйства. Начали неуклонно возрастать посевные площади под овощами и картофелем, а также повышаться урожайность полей. На путь быстрого подъема вступило и животноводство.

Динамика роста посевных площадей Камчатской области характеризуется следующими данными (см. табл. на стр. 44).

Ведущей культурой в полеводстве является картофель, за ним идут — капуста, редис, морковь и другие столовые овощи, а также кормовые корнеплоды. В южной части Усть-Камчатского района и в Мильковском районе (долина реки Камчатки), а также в некоторых частях Петропавловского и Большерецкого районов вызревают огурцы и помидоры.

Годы	Посевная площадь (в гектарах)	Годы	Посевная площадь (в гектарах)
1924	14	1933	1405
1926	36	1934	1716
1928	100	1935	2023
1929	150	1936	2100
1930	310	1937	2260
1931	1234	1938	2375
1932	1445	1939	2652

С 1937 года среди сельскохозяйственных культур, возделываемых на Камчатке, появились и зерновые: озимая рожь, пшеница, ячмень, овес. Первые же широкие практические шаги, основанные на опыте работы Мильковской опытной сельскохозяйственной станции, развеяли впрах утверждение о том, что на Камчатке невозможно развитие земледелия, и показали, что Камчатская область может обеспечить полностью свои потребности не только в картофеле, овощах и корнеплодах, но и в зерновых продуктах. Так, в 1939 году в среднем по области урожай картофеля составил 58 центнеров с гектара, а по основному сельскохозяйственному Мильковскому району — 154 центнера, средняя урожайность капусты — 143 центнера с гектара и зерновых культур — 8,7 центнера с гектара. В 1939 году с полей Камчатской области собрано: 87 640 центнеров картофеля, 28 740 центнеров капусты, 7 296 центнеров прочих столовых овощей, 75 210 центнеров кормовых корнеплодов и 4 150 центнеров зерна.

Наряду с ростом посевных площадей и валовой продукции полеводства росло и развивалось животноводство, что достаточно ярко характеризует следующая таблица:

Годы	Лошади	Крупный рогатый скот	Свиньи
1914	1558	3587	нет
1924	1486	3616	нет
1926	2022	4528	176
1938	3765	8767	10048

Уже сейчас трудящиеся области получают около четырех миллионов литров молока в год и сотни центнеров мяса. Не может быть сомнений в том, что в ближайшие годы здесь молочно-мясная проблема будет полностью разрешена.

Одновременно с ростом посевных площадей и урожайности, а также с развитием животноводства растет зажиточность колхозников. Ярким примером этого может служить конюх колхоза «Безбожник» Мильковского района Меркурий Федорович Шишкин. В 1939 году он выработал 678 трудодней и получил на них 5 429 рублей деньгами, 488 килограммов зерна, 670 килограммов картофеля, 271 килограмм капусты, 678 килограммов овощей, 1 352 штуки рыбы, 42 килограмма мяса и 27 центнеров сена.

Много замечательных людей работает в сельскохозяйственных колхозах области. Лучшие из них удостоены великой чести быть участниками Всесоюзной сельскохозяйственной выставки 1939 и 1940 годов. Таковы, например:

Протасий Иванович Ворошилов — знатный полевод колхоза «Безбожник» (село Мильково), добившийся в 1938 и 1939 годах урожайности: по пшенице — 20,5 и по овсу — 33 центнера с гектара;

комсомолка Л. Плотникова — бригадир-полевод колхоза «Красное знамя» (село Кирганик), получившая в 1938 и 1939 годах по 18,5 центнера озимой ржи, по 19 центнеров пшеницы, по 16,7 центнера овса и по 186 центнеров картофеля в среднем с гектара;

Е. С. Ненашева — звеньевая Козыревского совхоза, получившая со своего участка 110 центнеров картофеля и 201 центнер капусты с гектара.

Молочно-товарная ферма колхоза «Пионер запада» Большерецкого района в 1939 году добилась удоя от 50 фуражных коров местной камчатской породы по 1 480 литров молока в среднем с одной головы и от 50 коров вырастила 49 телят.

Бригадир второй животноводческой бригады Петропавловского совхоза тов. Жарко добился удоя от 95 коров в среднем по 2 304 литра молока от каждой.

Доярка колхоза имени XVIII съезда партии Большерецкого района Е. И. Борзенкова вырастила в 1939 году от 10 коров 10 телят со среднесуточным привесом каждого в 630 граммов.

С каждым годом все больше и больше укрепляется сельское хозяйство Камчатской области. В 1940 году организо-

Петропавловский совхоз. Стадо молочной фермы на водопое.

вана новая, третья машинно-тракторная станция в селении Ключи Усть-Камчатского района. База Петропавловского совхоза в селении Начики Мильковского района выросла в самостоятельный животноводческо-овощной совхоз. Земледелие с каждым годом продвигается все дальше и дальше на север. Так, в 1939 году Корякский национальный округ почти полностью обеспечил себя собственным картофелем. Колхоз «Ударник» Марковского района Чукотского национального округа, участник Всесоюзной сельскохозяйственной выставки 1940 года, собрал в 1939 году урожай картофеля по 10 центнеров с гектара. В 1939 году далеко на севере Камчатской

области, в бухте Угольной, парниковое хозяйство дало около 20 тысяч штук свежих огурцов, лук, редис и другие овощи.

Огромное значение для населения бескрайных просторов тундры Чукотского и Корякского национальных округов имеет олень. Верхнюю одежду, свежее мясо, шкуры для устройства яранг и юрт — все это дает населению олень. На оленях оленеводы покрывают огромные расстояния при поездках. Бескрайные тундры, покрытые мхом ягельником, являются прекрасными пастбищами для этого животного.

Одна пятая часть поголовья оленей всего земного шара сосредоточена в пределах Камчатской области. Оленеводство Аляски обязано своим происхождением северным районам Камчатки.

Годами интервенции и кулацким саботажем в годы коллективизации оленеводство области оказалось сильно подорванным. Но за последние годы наблюдается значительный рост поголовья.

Сейчас в области имеется три оленеводческих совхоза — Пенжинский, Олюторский и Анадырский — и 29 оленеводческих товариществ. Значительное количество оленей находится также в руках северных смешанных товариществ, которых по области насчитывается 32. В развитии оленеводства ведущую роль играют оленесовхозы и товарищества. Так, колхоз «Ударник» Карагинского района Корякского национального округа в 1939 году добился прироста колхозного стада оленей на 26 процентов и сохранил 96 процентов молодняка. Такие же замечательные результаты имеют и многие другие колхозы Крайнего Севера. Проведенное земельно-водное устройство в северных районах, мероприятия по оседанию кочевого населения, развитие посевов картофеля и овощей обеспечивают еще более благоприятные условия для быстрого подъема оленеводства.

Центральная В.-Морская
Библиотека ВМФ СССР

ПУШНОЕ ХОЗЯЙСТВО

Камчатская область веками славится «красным зверем». Большие запасы ценнейших пород пушного зверя издавна привлекали сюда русских, японских, американских и других дельцов. Не мало горя и унижения перенесли на себе народности, населяющие Камчатку и Чукотку, для которых охота на пушного зверя является одним из важнейших занятий. Большую долю добытой пушнины население Камчатки много десятилетий обязано было бесплатно сдавать в «государеву казну», платя ясак. Другую часть пушнины у населения за бесценок забирали купцы. За бутылку спирту, за плитку жевательного табаку, за горсть муки выменивалась у закабаленных народностей ценнейшая пушнина, стоящая на рынках Европы и Америки сотни золотых рублей. Применяя самые отвратительные методы колониальной эксплоатации населения, царизм меньше всего заботился о сохранении запасов пушного зверя, и поэтому к моменту советизации Камчатки запасы такого зверя, как соболь, лиса и другие, оказались сильно подорванными.

Первые же шаги советской власти в области пушного хозяйства были направлены на его коренную реорганизацию. Вместо хищнического и обманного скупа пушнины торговцами и спекулянтами, был введен плановый скуп пушнины у охотников по установленным правительством ценам. Были проведены большие мероприятия по восстановлению запасов пушного зверя. Время от времени стала запрещаться охота на наиболее ценных и редких зверей, а промысел наиболее ценного зверя — морского бобра — был запрещен совершенно. Кроме того, в пушной баланс стали включаться новые виды зверя, которые ранее или совсем не являлись объекта-

ми пушного промысла, или промышлялись в совершенно незначительном количестве, так как не давали такого быстрого обогащения, как бобр, соболь, песец. На территории области организован крупнейший в Советском Союзе Кроноцкий комплексный пушной заповедник.

Эти мероприятия способствовали увеличению поголовья ценных видов пушного зверя и тем самым увеличению доходов охотников. И сейчас область имеет не мало прекрасных охотников-промысловиков, которые с успехом выполняют план заготовок пушнины и в то же время бережно относятся к зверю, ведут плановый его обстрел. Таков, например, охотник Михаил Мерлин из колхоза «Новая деревня» Мильковского района. Около тридцати лет занимается Михаил Мерлин охотничьим промыслом. За эти годы он убил более 300 соболей, около 200 горных баранов, поймал капканами 360 лисиц и свыше 400 зайцев, им же убито около 300 медведей и много другого пушного зверя. Добытая им пушнина составляет по своей стоимости весьма внушительную сумму в 300 тысяч рублей.

На Командорских островах (острова Медный и Беринга), расположенных на стыке Тихого океана и Берингова моря, растет и крепнет звероводческий совхоз. На сотни тысяч рублей ежегодно дает он государству мехов голубого песца и морского котика, увеличивая в то же время из года в год стадо этих благодорных и ценных зверей. Здесь в полной безопасности размножается самый ценный в Советском Союзе зверь — морской бобр, чья шкура ценится очень высоко и который в прошлом беспощадно уничтожался японскими и американскими хищниками.

Пушное хозяйство Камчатской области по праву делает ей честь считаться валютным цехом Советского Союза. И этот валютный цех становится производительнее из года в год.

ПУТИ СООБЩЕНИЯ И ТРАНСПОРТ

С другими районами Советского Союза Камчатская область связана только морскими путями. С одной стороны, эта связь осуществляется через Владивосток и, с другой — Северным морским путем. Основной поток грузов на Камчатку поступает через Владивосток. Также через Владивостокский порт полностью осуществляется пассажирское сообщение. На этой линии (Петропавловск — Владивосток) организованы регулярные рейсы грузовых и пассажирских океанских пароходов.

Железных дорог на территории области нет, мало и грунтовых дорог. Только в последние годы приступлено к строительству шоссейной дороги. Основным видом транспорта внутри области в летнее время является морской и речной транспорт. Зимой, когда снег толстым, нередко двухметровым, слоем покрывает землю, основным средством передвижения становятся собаки. На собаках едут люди в командировки и по делам, на собаках же перевозятся грузы в глубинные пункты области. В области насчитывается свыше 50 тысяч голов ездовых собак. Нужно сказать, что при огромных расстояниях и при среднем пробеге собачьей упряжки в 40—50 километров в день, собачий транспорт является не весьма удобным и, кроме того, сравнительно дорогим. Так, например, для того, чтобы добраться зимою из города Петропавловска в окружной центр Чукотского национального округа — поселок Анадырь, — на собаках нужно покрыть свыше трех тысяч километров, потратить около трех месяцев и уплатить за проезд свыше 6 000 рублей.

Поэтому, поддерживая и развивая ездовое собаководство, одновременно предпринимают меры к развитию более совер-

шенных видов сообщения. В северных районах области появились первые вездеходы, в южных районах развивается гражданская авиация. Сейчас область имеет регулярно действующие внутриобластные авиалинии общим протяжением свыше тысячи километров. В 1940 году открылась воздушная линия Петропавловск—Хабаровск. Организуются регулярные рейсы пароходов вдоль побережий области с обслуживанием наиболее крупных населенных пунктов. Население области активно включается в строительство местных дорог.

СОЦИАЛЬНО-КУЛЬТУРНОЕ СТРОИТЕЛЬСТВО

В прошлом Камчатская область была самым отсталым уголком царской России. Почти сплошная неграмотность, почти полное отсутствие школ, больниц — это характерные черты прошлого области. Об этом очень ярко свидетельствуют следующие факты и цифры.

По данным переписи 1897 года, на территории бывшей Камчатской губернии насчитывалось 33 324 человека населения, из них только 1 673 человека были грамотными.

По данным переписи населения 1926 года, на территории нынешней Камчатской области насчитывалось 34 958 человек населения, из них грамотных было только 6 498. Из 14 509 человек кочевого населения, проживавшего в 1926 году на Камчатке и Чукотке, грамотных было только 47.

С установлением советской власти на Камчатке положение резко меняется. Первые же годы советского периода показывают бурный рост культуры среди населения Камчатки.

Советская власть развернула здесь широкую сеть школ, изб-читален, библиотек. Десятки тысяч трудящихся области получили возможность приобщиться к культуре. Народы Крайнего Севера получили возможность быстро ликвидировать свою вековую культурную отсталость. Для них открыты школы, в которых дети коряков, чукчей, эскимосов могут учиться грамоте на своем родном языке.

Сейчас в области имеется 213 школ, в которых обучается 14 604 учащихся. Так, в 164 начальных школах учится 4 659 человек, в 37 неполных средних школах — 4 336, в 12 полных средних школах — 5 609.

Чтобы оценить эти цифры, достаточно сравнить их с прошлым. В 30 школах Камчатской губернии в 1913 году обучалось всего лишь 712 учащихся.

Область имеет три педагогических училища, в которых обучается 141 человек. Тигильское и Анадырское педагоги-

Петропавловск. Школа, выстроенная в 1939 году из пемзы.

ческие училища готовят учительские кадры исключительно для национальных школ. В Петропавловске организована областная политпросветшкола, в которой обучается 82 представителя народов Севера.

Большое внимание уделяется дошкольному воспитанию детей. Сейчас в области имеется 22 детских сада, в которых воспитывается 711 детей.

За последние годы создана также широкая сеть политпросветительных учреждений. В области имеется 62 избы-

читальни, 24 библиотеки, 6 клубов, 86 киноустановок, в том числе 57 звуковых, кинотеатр, драматический театр.

Одиннадцать районных центров из пятнадцати радиофицированы. На Камчатке издается 2 областных, 2 окружных, 8 районных и 18 политотдельских газет.

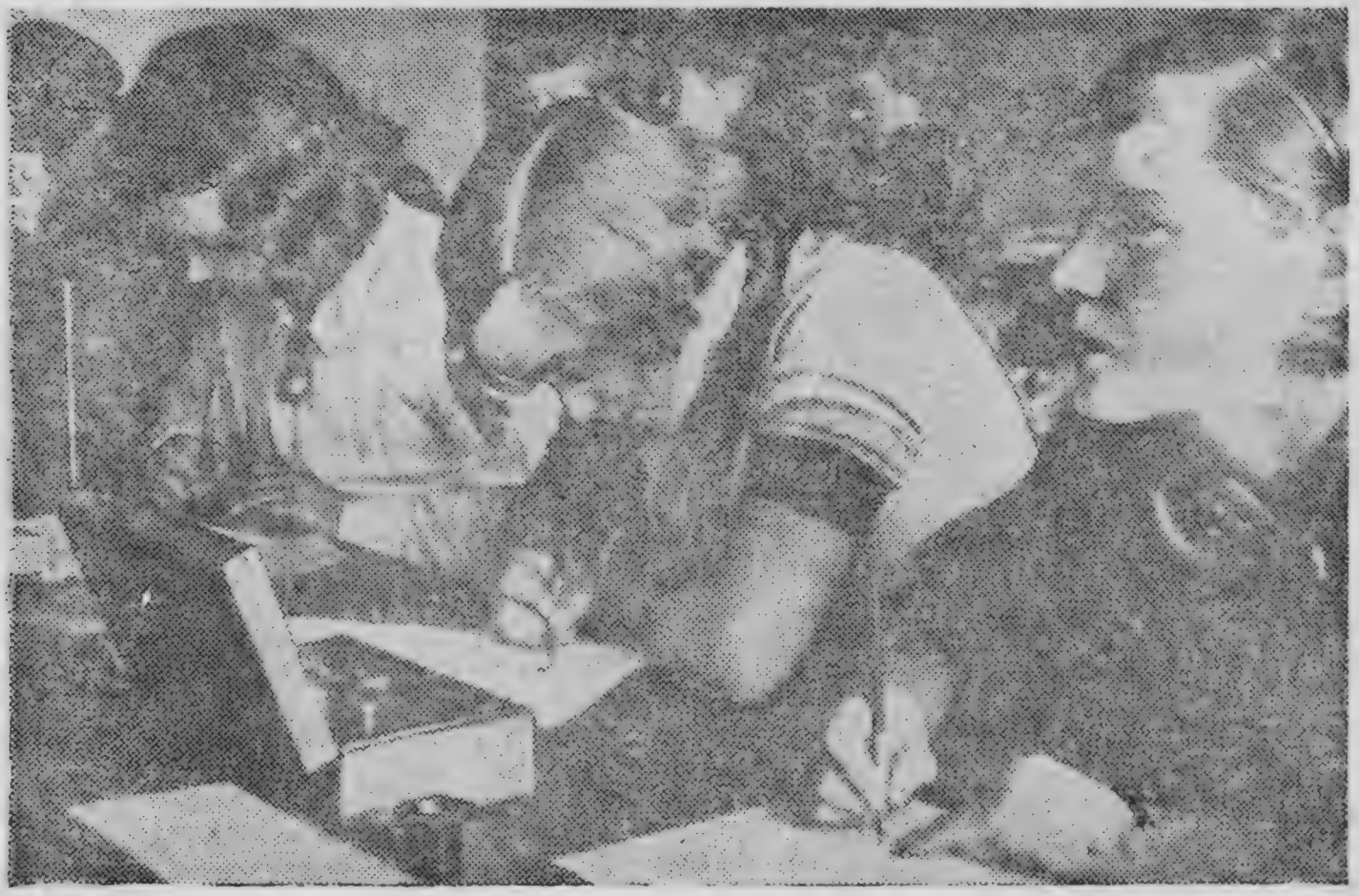

Петропавловск. Школа № 4. На уроке физики в VI классе.

И если на Камчатке в 1913 году на нужды народного образования было израсходовано только 93 792 рубля, или около трех рублей на душу населения, то бюджет народного образования Камчатской области на 1940 год составляет 26 722 200 рублей, т. е. более 217 рублей на душу населения.

Такую же картину мы имеем и в деле народного здравоохранения. Сейчас область имеет 55 больниц с 571 койкой, 78 фельдшерских пунктов со 104 койками, 12 зубоврачебных кабинетов, детскую консультацию, две кареты скорой по-

мощи, 57 детских яслей на 1 010 детей. Сейчас в области работают 93 врача и 296 человек среднего медицинского персонала.

И если в 1914 году на Камчатке на нужды здравоохранения было израсходовано только 36 765 рублей, или около 1 рубля 20 копеек на душу населения, то бюджет здравоохранения Камчатской области на 1940 год составляет 13 282 400 рублей, или больше 109 рублей на душу населения.

Яркую картину роста народного хозяйства области и невиданного подъема благосостояния трудящихся дают цифры роста областного бюджета и товарооборота.

В 1913 году бюджет Камчатской губернии составлял всего лишь 530 437 рублей.

В 1924 году бюджет Камчатской области составил уже 964 368 рублей, а в 1940 году он вырос до огромнейшей суммы в 57 438 900 рублей. Даже такой маленький район, как Алеутский, который насчитывает на своей территории всего лишь около 500 человек населения, имеет почти такой же бюджет, какой имела вся Камчатская губерния в 1913 году. А бюджет Мильковского района с населением немногим более трех тысяч человек в три раза превышает бюджет всей дореволюционной Камчатской губернии.

В 1924 году на территории Камчатской области насчитывалось всего лишь 34 торговых точки, а товарооборот составил 1 миллион 817 тысяч рублей.

К 1 января 1940 года количество торговых точек по области выросло до 485, в том числе: магазинов — 272, ларьков — 213, а розничный товарооборот за 1939 год составил 269 миллионов 533 тысячи рублей.

ЗАКЛЮЧЕНИЕ

Огромнейших успехов во всех областях хозяйственного и социально-культурного строительства добились трудящиеся Камчатской области с момента установления здесь советской власти.

Неузнаваемой стала эта, когда-то дикая и хищнически разграблявшаяся, окраина. Волей партии и советского правительства она превращена в цветущую область нашей великой родины, в мощный несокрушимый форпост социализма.

Еще более велики и грандиозны перспективы развития Камчатской области. В недалеком будущем она станет неузнаваемой. Новые заводы и промышленные комбинаты, оснащенные первоклассной техникой, возникнут на ее обширной территории. Значительно вырастут рыбная, угольная и нефтяная промышленность, пушной промысел и другие отрасли народного хозяйства. Новые магистрали свяжут отдаленные районы Камчатской области с ее центром — городом Петропавловском.

Под руководством партии Ленина—Сталина, при повседневной помощи советского правительства трудящиеся Камчатской области с успехом разрешат эти большие задачи. Залог этому — безграничная любовь трудящихся к своей родине, неисчерпаемая инициатива советских людей, помноженная на замечательную технику наших отечественных заводов и огромный рост стахановского движения.

M.2 C
4 60·K